



Jaarverslag 2011

Inhoudstafel

Voorwoord	5
Voorstelling	7
Algemeen	8
Doel en doelgroep	9
Netwerkontwikkeling en overleg	10
Dagelijksewerking	11
Individuele gesprekken	12
Activiteitenbegeleiding	13
Bereikbaarheid	14
Teamvergadering	14
Opnameprocedure	15
Voorwaarden	16
Omkadering	19
Raad Van Beheer en Algemene Vergadering	20
Personeelsbestand	21
Statistieken	22
Toekomstproject	41

Voorwoord

Bij het doorlezen van het jaarverslag van 2011 valt het hoge aantal aanvragen, 45 in totaal, op. Er werden 5 kandidaten weerhouden en 1 kandidaat heeft uiteindelijk een vrijkomende plaats in Huize Jan De Wachter kunnen innemen. Huize Jan De Wachter is erkend voor 8 plaatsen en beperkt zijn wachtlijst tot maximaal 5 personen. De constante hoge bezettingsgraad en de overvolle wachtlijst is de voornaamste reden om een uitbreiding voor bijkomende (individuele) plaatsen aan te vragen aan de Gemeenschappelijke Gemeenschapscommissie van Brussel – Hoofdstad. Dit bleek enkel mogelijk na désaffectatie van T – of Acute bedden. De leden van de RvB nemen hier akte van en gaan hun zoektocht in die richting verder zetten.

Ondertussen worden de bewoners professioneel omringd zodat ze zelf hun leven zo zelfstandig mogelijk en kwaliteitsvol kunnen invullen. Naast de psychosociale ondersteuning wordt ook werk gemaakt van de materiële aspecten van het huis. Staps gewijs en in samenspraak met de eigenaar wordt het huis opgefrist en vernieuwd..

In naam van de RvB wil ik alle medewerkers bedanken voor hun inzet. Ook zij die vanuit het CGG – Brussel tijd vrijmaken voor supervisie en dagelijks bestuur.

Tenslotte wil ik alle leden van de RvB bedanken voor hun constructieve inbreng.

Paul De Bus

Voorzitter van de RvB

Voorstelling

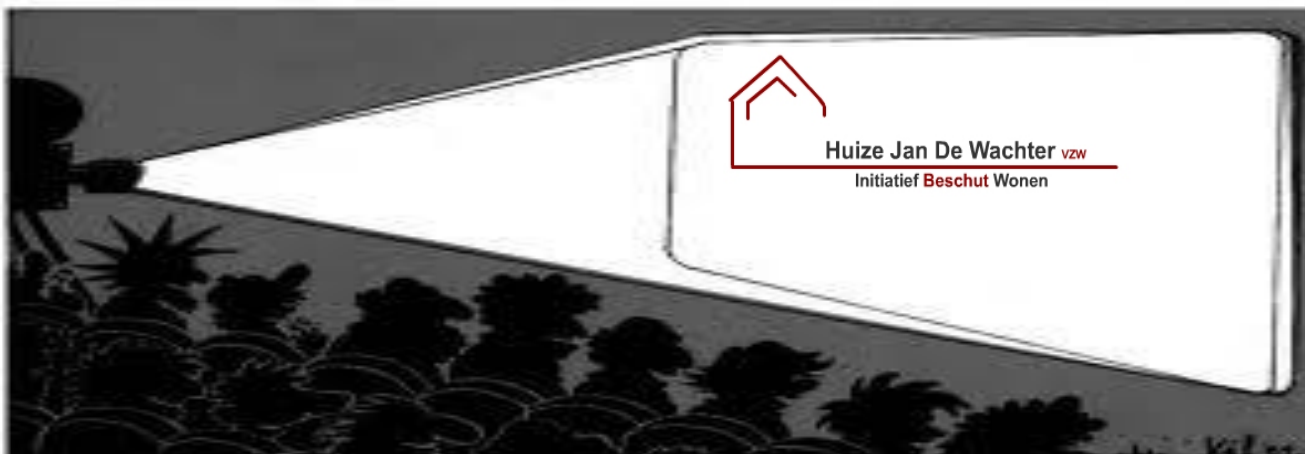

Algemeen

Huize Jan De Wachter is een bi-communautair initiatief voor beschut wonen, opgericht in 1993. Het is een samenwerkingsverband tussen enerzijds de Algemene Kliniek St.-Jan en anderzijds het CGGZ Brussel – deelwerking de Vest.

We hebben een erkenning voor 8 plaatsen, verdeeld over een aantal plaatsen in het gemeenschapshuis en een aantal plaatsen voor het individueel beschut wonen. Wij hebben in 2011 gekozen voor 7 plaatsen in het gemeenschapshuis en 1 voor het individueel beschut wonen. Indien de kandidaat kiest voor het individueel beschut wonen moet hij/zij over een eigen woonst beschikken. Huize Jan De Wachter heeft geen eigen individuele appartementen. Onze kleinschaligheid is één van de vele charmes van ons initiatief. Het beperkt aantal zorgt voor een familiale sfeer en maakt het de bewoners mogelijk een hechte groep te vormen. Momenteel huren wij een huis op de de Smet de Naeyerlaan te 1020 Laken. Het secretariaat is gelegen in de Papenvest 78 te 1000 Brussel, tel: 02/511 06 60, fanny@hjdw.be, www.hjdw.be .

Huize Jan De Wachter heeft een multidisciplinair begeleidingsteam. De psychiatrisch verpleegkundige, maatschappelijk werker en de activiteitenbegeleidster trachten de bewoners zorg op maat te bieden en worden hierbij ondersteund door de psychiater en psychologe.



Doel en doelgroep

Het **doel** van 'beschut wonen' bestaat erin een geschikte woonvorm aan te bieden aan personen die omwille van psychiatrische en psychosociale problemen (tijdelijk) niet in staat zijn een volledig zelfstandig leven te leiden. Door middel van gespecialiseerde hulp trachten wij de bewoners mogelijkheden te bieden zodat zij zich kunnen reïntegreren en komen tot een zo breed mogelijke participatie aan het sociaal-maatschappelijke leven. Huize Jan De Wachter doet niet enkel een woonaanbod aan de bewoners maar tracht ook voor hen een bevredigende leefsituatie te creëren. We laten ons hierbij inspireren door het rehabilitatie - denkkader.

Rehabilitatie richt zich niet primair op het genezen van psychopathologie maar op een verbetering van het functioneren van een individu in een concrete omgeving.

Rehabilitatie vertoont drie kenmerken:

- het zoeken naar praktische oplossingen voor alledaagse problemen
- het vormen van nieuwe netwerken bij sociaal vereenzaamde mensen
- een integrale benadering die zich uitstrekt over verschillende levensgebieden.

Onze **doelgroep** is vrij gevarieerd en bestaat uit mensen met een eerder chronisch psychiatrische problematiek, mensen die na een opname en behandeling in een PZ, PAAZ of PVT nog nood hebben aan verdere ondersteuning, mensen die het volledig zelfstandig wonen niet (meer) aankunnen en kiezen voor een meer gestructureerde woonvorm.

Netwerkontwikkeling en overleg

Om de bewoner te reïntegreren in het sociaal-maatschappelijk leven en zorg op maat en continuïteit te bieden, trachten wij het netwerk rond die persoon uit te breiden waardoor een sociaal vangnet wordt gecreëerd. Het kan hier gaan om bvb. contact met familie en/of vrienden, het OCMW voor budgetbegeleiding, CGGZ voor therapie, dagactiviteitencentra, (vrijwilligers)werk, huisartsen en psychiaters, e.d.

Er wordt regelmatig een overleg georganiseerd tussen alle betrokken hulpverleners rond één bewoner, in aanwezigheid van de bewoner in kwestie. Het doel van systematisch overleg is, in eerste instantie kennismaking tussen de hulpverleners. Nadien kunnen er duidelijke afspraken gemaakt worden zodat er geen overlappingsen zijn in het hulpverleningsaanbod en er duidelijkheid is rond het begeleidingsplan.

Sinds 2006 zorgen wij ook voor aanvullende thuiszorg. Hiervoor doen we beroep op Aksent. Dit is een organisatie die we inschakelen voor het wekelijkse onderhoud van het huis. Elke bewoner heeft een taak tijdens het poetsen en Aksent begeleidt, stimuleert en helpt de bewoners om het huis een grondige poetsbeurt te geven.

Dagelijkse

Werking





Individuele gesprekken

Sinds 2009 kiezen we voor het systeem van referentbegeleiding. De bewonersgroep is in twee groepen gesplitst en elke bewoner heeft één begeleider die optreedt als referentbegeleider. Minimaal één maal per week is er een individueel gesprek tussen de referentbegeleider en zijn bewoners. Hierin wordt nagegaan of alles goed gaat met de bewoner en of de punten van het begeleidingsplan worden nageleefd. Er wordt gewerkt rond de individuele doelstelling en werkpunten, het begeleidingsplan wordt geëvalueerd en indien nodig bijgesteld.

Volgende punten zijn in het begeleidingsplan opgenomen:

- sociale en administratieve aangelegenheden
- budgetbegeleiding
- dagbesteding
- huishouden, voeding, hygiëne, medicatie
- relationele aspecten.



Activiteitenbegeleiding

Om de bewoners te stimuleren op vlak van activering werken we zowel individueel als in groep. Individueel wordt er op maat gewerkt. De activiteitenbegeleidster bekijkt samen met elke bewoner welke activiteiten ze hebben en vraagt hen regelmatig hoe deze verlopen. Wat betreft de groepsbegeleiding is er elke vrijdag een kookactiviteit, een groepsvergadering en eventueel een uitstap. In 2011 hebben we onze jaarlijkse uitstap naar zee gedaan, zijn we gaan bowlen en hebben we, in kader van de Federatie Beschut, Wonen Gent bezocht.

Huize Jan De Wachter heeft, wat activering betreft, een samenwerkingsverband met het activiteitencentrum Den Teirling, waarvoor wij 11u ter beschikking stellen. Samen met verschillende Initiatieven Beschut Wonen werd er in de noord – west rand een activiteitenaanbod uitgewerkt die de naam Kyvos verkreeg. Kyvos is sinds 2010 gelegen op de de Smet de Nayerlaan 470 te Laken. Dit zijn de oude gebouwen van CGG – Brussel, deelwerking Houba, waarvoor dank. Er is zowel een dag als avondprogramma. Overdag kunnen de deelnemers gezelschapsspelen spelen, is er teken – en knutselmateriaal beschikbaar en wordt er regelmatig een spel badminton of petanque gespeeld. 's Avonds wordt er samen gekookt.

24/24

Bereikbaarheid

De begeleiding kan niet alle dagen aanwezig zijn, maar zij beschikt over een gsm zodat de bewoners bij dringende vragen of problemen toch op hen beroep kunnen doen.



Teamvergadering

De begeleiders worden ondersteund door het multidisciplinaire begeleidingsteam. Twee wekelijks is er een teamvergadering waarop de nieuwe kandidaten worden besproken en de bewoners worden geëvalueerd. Ook eventuele knelpunten of problemen in de begeleiding komen aan bod. Wekelijks is er een kort overleg tussen de begeleiders. Dit is ook een gelegenheid om meer administratieve zaken te bespreken bv. aanpassing van formulieren, dossiers, enz.

Opnameprocedure

Kandidaat-bewoners kunnen zich telefonisch aanmelden, hetzij persoonlijk, hetzij via een doorverwijzing van een behandelende psychiater, sociale dienst van een ziekenhuis...

Er wordt een afspraak gemaakt voor een intakegesprek bij één van de begeleiders. De bedoeling van dit gesprek is zicht te krijgen op de voorgeschiedenis, de huidige situatie en de problematiek van de kandidaat-bewoner om zo zijn functioneren te kunnen inschatten. Ook de motivatie van de kandidaat-bewoner wordt grondig bevestigd. Daarna volgt een tweede gesprek bij de psychiater, hier wordt vooral aandacht besteed aan de medisch-psychiatrische problematiek, een medisch rapport van voorafgaande hospitalisaties of ambulante behandeling wordt opgevraagd. Indien er toch nog twijfels rijzen bij de kandidaat kan er nog een derde gesprek gepland worden.

Voorwaarden

1. De bewoner heeft een zekere mate van zelfstandigheid in het dagelijks leven.
2. Hij laat zich begeleiden door een psychiater en indien nodig een psychotherapeut.
3. Van elke bewoner wordt verwacht dat hij een zinvolle dagbesteding zoekt naar eigen mogelijkheden.
4. De bewoner is aanwezig tijdens de wekelijkse bewonersvergadering en de individuele gesprekken met de begeleiders.
5. De kandidaat is bereid zich te houden aan het huisreglement
6. De bewoner werkt mee om het samenleven in het huis zo aangenaam mogelijk te maken.

Wanneer er aan één of meerdere voorwaarden niet is voldaan of wanneer de kandidaat niet bereid is deze voorwaarden te accepteren, wordt de negatieve beslissing en toelichting hiervan meegedeeld aan de betrokkene. Wanneer de kandidaat-bewoner instemt met deze voorwaarden en het team hem geschikt acht voor beschut wonen, wordt de positieve beslissing aan de persoon en/of doorverwijzer meegedeeld. In dat geval kan de kandidaat ook het huis en de kamer bezichtigen en kennismaken met de andere bewoners. Wanneer er geen plaats meer beschikbaar is, wordt de kandidaat op een wachtlijst gezet en verwittigd zodra er zicht is op een vrije kamer.

Omkadering

Raad Van Beheer:

Voorzitter: Dr. Paul De Bus

Beheerders: Bart Loonbeek (afgevaardigd beheerder)

Bart Van Hoof

Chantal Pauli

Dr. Francine Jacqmin

Dr. Peter Vander Eeckt

Algemene Vergadering

Bart Loonbeek

Bart Van Hoof

Chantal Pauli

Dr. Francine Jacqmin

Joost Rademaekers

Marjan Guilmin

Dr. Paul De Bus

Dr. Peter Vander Eeckt

Dr. Sylvain Dal

Dr. Veerle Jans

Personeelsbestand

Huize Jan De Wachter opteert ervoor om binnen zijn begeleidingsteam een zo ruim mogelijke multidisciplinariteit aan te bieden.

Twee begeleiders stonden in 2011 in voor de dagdagelijkse werking en begeleiding van de bewoners:

- Lieven De Schepper: psychiatrisch verpleegkundige/maatschappelijk werker, systeemtherapeut (19u/38u)
- Evelien Van Vlasselaer: maatschappelijk werker (19u/38u)

Eén begeleidster voor individuele- en groepsactiviteiten:

- Polly Duchateau (19u/38u)

De tweewekelijkse teamvergadering wordt bijgewoond door:

- Dr. Liliane Moreels: verantwoordelijke geneesheer (3u/38u)
- Hilde Van Raemdonck: superviserende functie als psychologe vanuit het CGG – Brussel deelwerking de Vest (4u/38u)

Huize Jan De Wachter heeft 1 administratieve kracht in dienst:

- Fanny Coudron: secretaresse (19u/38u)

S Statistieken

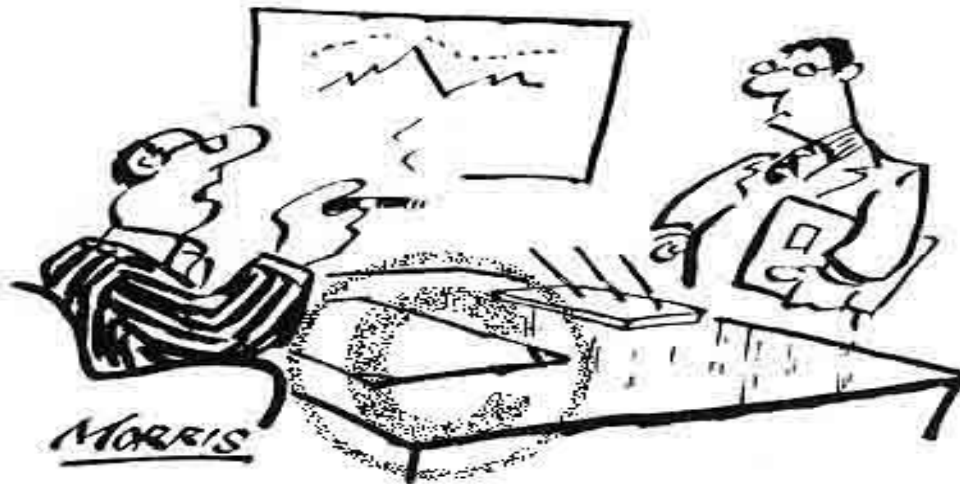

"That's what I want to say. See if you can find some statistics to prove it."

Huidige bewonersgroep op 31/12/2011

	Leeftijd	Geslacht	Taal	Start begeleiding	Verwijzer	Begeleiding
Bewoner 1	61	M	N	04/07/2001	Ocmw Meise	Gemeenschapshuis
Bewoner 2	41	V	N	16/06/2003	Sans Souci	Gemeenschapshuis
Bewoner 3	52	M	F	21/11/2005	Albatros	Gemeenschapshuis
Bewoner 4	63	V	N	03/05/2008	St. Jan	Gemeenschapshuis
Bewoner 5	35	V	F	07/07/2010	St. Jan	Gemeenschapshuis
Bewoner 6	54	M	F	06/06/2011	La Traversaire	Gemeenschapshuis
Bewoner 7	70	M	F	01/07/2011	Sans Souci	Gemeenschapshuis
Bewoner 8	54	V	E	11/08/2010	Lila	Individueel

Leeftijd bewoner:

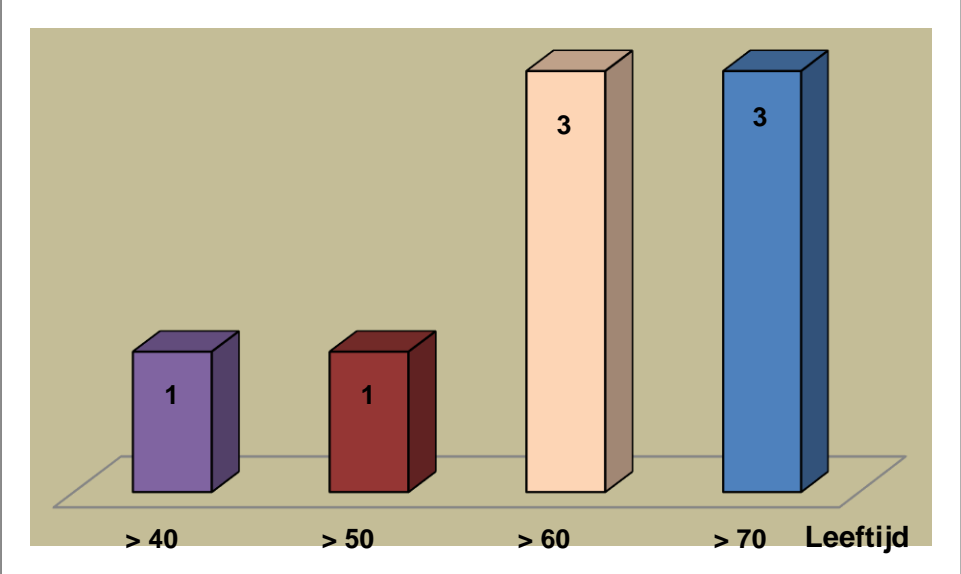

Geslacht bewoners:

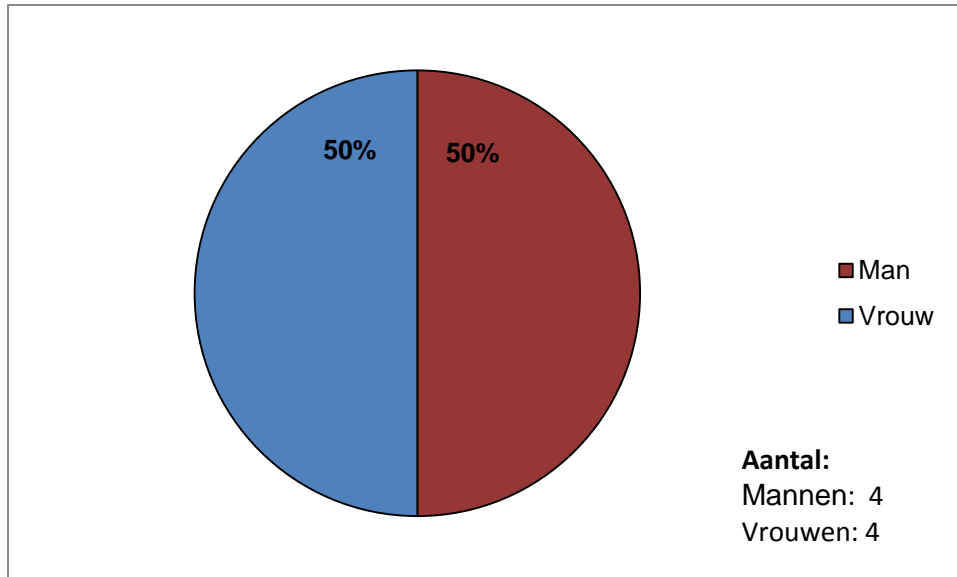

Taal bewoners:

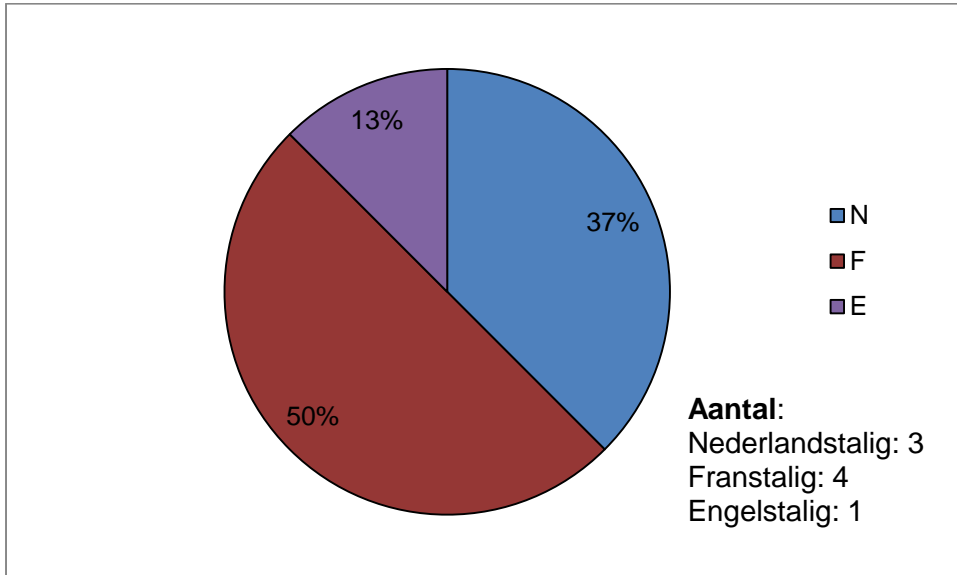

- **Aantal hospitalisaties**

Jaar	Totaal bewonersaantal*	Aantal gehospitaliseerde bewoners	Totaal aantal dagen	Langste hospitalisatie	Kortste hospitalisatie
2008	8	3	448	174	115
2009	9	3	360	170	63
2010	10	4	283	136	33
2011	8	4	197	128	6

*dit cijfer bevat ook de bewoners die in de loop van het jaar onze voorziening verlaten hebben.

- **Ziekenhuisopname van de bewoners in 2011**

	Hospitalisatiedatum	Ziekenhuis	Reden
Bewoner 1	28-08-2011	St. Alexius	Decompensatie
Bewoner 2	13-10-2011	UZ Brussel	Fysieke problemen
	25-12-2011	UZ Brussel	Fysieke problemen
Bewoner 3	16-10-2011	St. Anne- St. Remi	Fysieke problemen
Bewoner 4	06-12-2012	UZ Brussel	Op punt stellen van medicatie

- **Nieuwe bewoners in HJDW in 2011**

- Nieuwe bewoners**

- In 2011 hebben we 2 nieuwe bewoners verwelkomd: ze verblijven in het gemeenschapshuis.

- Ontslagen bewoner**

- 1 Bewoner nam ontslag, hij werd individueel begeleid. De individuele begeleiding volstond niet, de bewoner had nood aan meer structuur en omkadering

Gemiddeld aantal bewoners op 8 plaatsen*

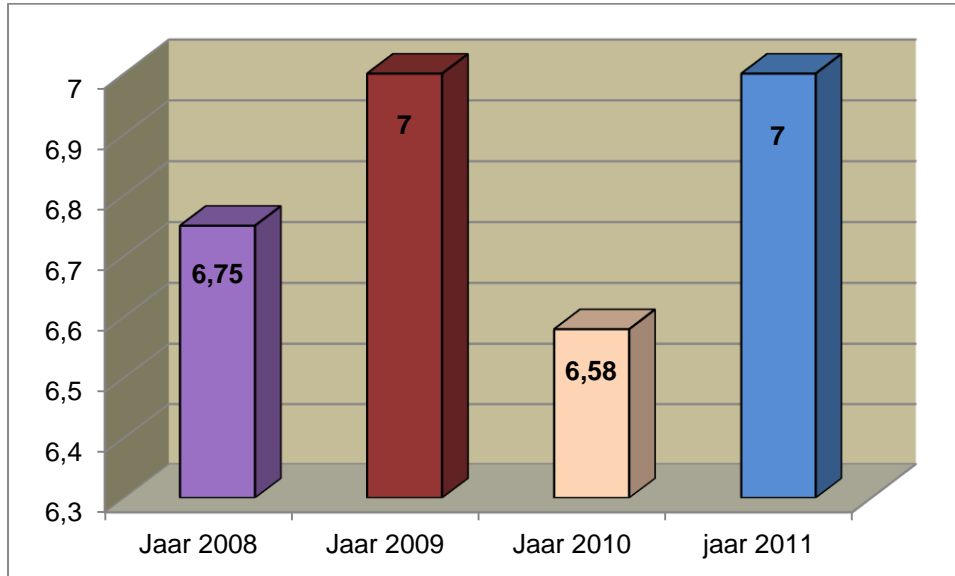

*Deze cijfers zijn gebaseerd op de effectief ingevulde plaatsen zonder rekening te houden met eventuele hospitalisaties.

Aantal ligdagen*

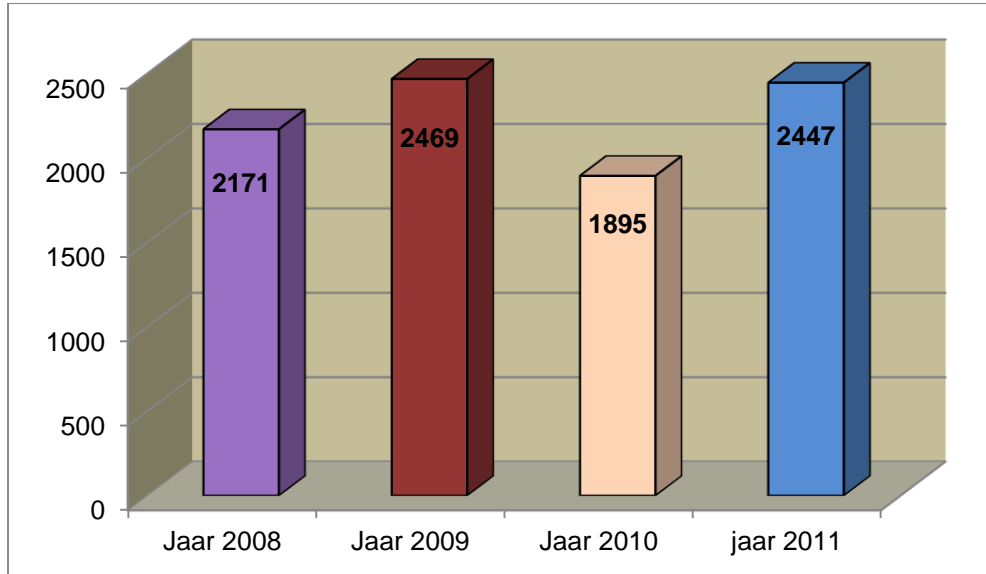

*Deze cijfers houden wel rekening met de hospitalisatie van de bewoners.

Aantal bewoners per maand*

Maand	2008	2009	2010	2011
Januari	6/8	8/8	6/8	7/8
Februari	6/8	8/8	6/8	7/8
maart	6/8	8/8	7/8	6/8
April	6/8	8/8	7/8	6/8
Mei	7/8	8/8	6/8	6/8
Juni	8/8	8/8	7/8	7/8
Juli	8/8	8/8	6/8	8/8
Augustus	8/8	8/8	7/8	8/8
September	8/8	8/8	8/8	8/8
Oktober	8/8	7/8	8/8	8/8
November	8/8	7/8	8/8	8/8
December	8/8	7/8	7/8	8/8

*Dit cijfer houdt geen rekening met eventuele opnames

- **Aanvragen 2011**

Nr	Datum	Aanmelder	N/F	Leeftijd	M/V	Verblijf
1	04/01	CGG Anaïs	F	39	V	Eigen woonst
2	07/01	Cliënt	F	33	M	Sans Souci
3	12/01	Cliënt	F		M	Eigen woonst
4	13/01	UZ Brussel	N	31	M	PAAZ UZ Brussel
5	13/01	Sans Souci	F	38	V	Sans Souci
6	20/01	Sans Souci	F	27	M	Sans Souci
7	31/01	Cliënt	F	55	M	Sans Souci
8	03/02	Sans Souci	F	49	M	Sans Souci
9	10/02	Cliënt	F	30	M	Eigen Woonst
10	11/02	Erasmus	F	55	V	Erasmus
11	14/02	St. Alexius	N	41	M	St. Alexius
12	16/02	Sanatia	F	48	M	Sanatia
13	17/02	La Piece	F	31	M	La piece
14	28/02	Cliënt	F	62	M	Sans Souci
15	03/03	Cliënt	F	45	M	Puerto
16	08/03	Albatros	N	32	M	Albatros
17	21/03	Sans Souci	N	48	M	Sans Souci
18	07/04	Cliënt	F	26	M	Les Deux Alice

19	11/04	Brugmann	F	58	V	Eigen woonst
20	15/04	Cliënt	F	63	M	St. Martin
21	18/04	Brugmann	F	31	M	Eigen woonst
22	21/04	Cliënt	F	41	V	Les Deux Alice
23	05/05	Cliënt	F	34	M	St. Anne – St. Remie
24	09/05	Cliënt	F	18	V	Eigen woonst
25	13/05	Cliënt	F	56	M	UZ Brussel
26	19/05	Cliënt	F	50	M	Sans Souci
27	30/6	Cliënt	F	21	M	Titeca
28	07/07	Cliënt	F	32	M	Les Deux Alice
29	18/07	Tallita	F		V	Tallita
30	02//08	Cliënt	F	61	M	St. Pauli opvang tehuis
31	12/08	CSM	F	27	M	Eigen woonst
32	16/08	Cliënt	F	37	V	Sans Souci
33	28/08	Titeca	F	31	M	Titeca
34	23/08	Cliënt	F	35	M	Sans Souci
35	25/08	BW De Veer	N	30	M	BW De Veer
36	06/10	PSC	F	24	M	PSC
37	06/10	St. Allexius	N	50	M	Eigen woonst
38	20/10	Sans Souci	F	46	M	Sans Souci

39	24/10	Cliënt	N	63	M	Le Domeine
40	27/10	Porte ouverte	F	30	V	Port ouverte
41	03/11	La Clairière	F		M	La Clairière
42	14/11	Cliënt	F	47	M	Sans Souci
43	24/11	Cliënt	N	40	M	Eigen woonst
44	07/12	Cliënt	N	31	V	CSM Anaïs
45	09/12	Cliënt	F	38	M	Titeca

▪ **Kandidaat bewoners**

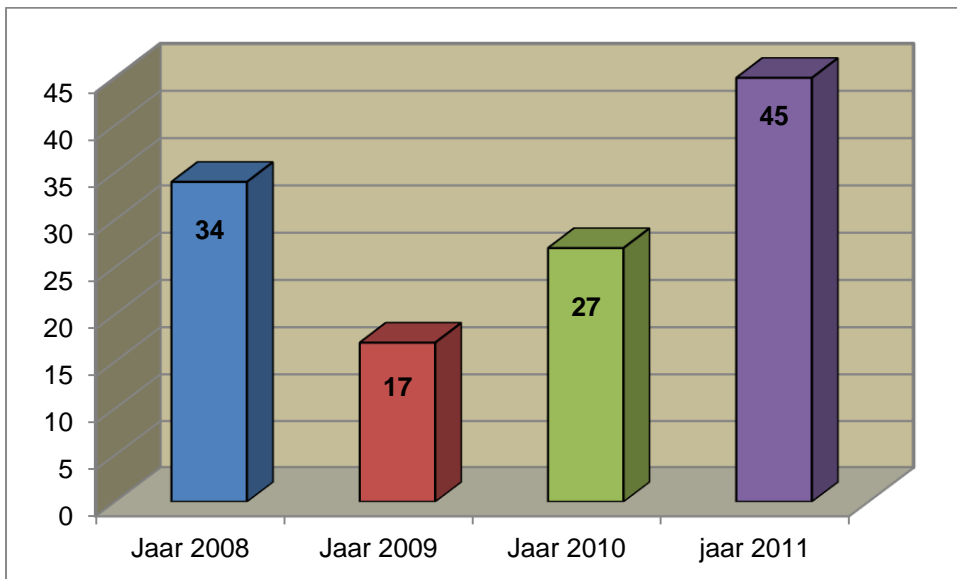

▪ **Voornaamste verwijzers**

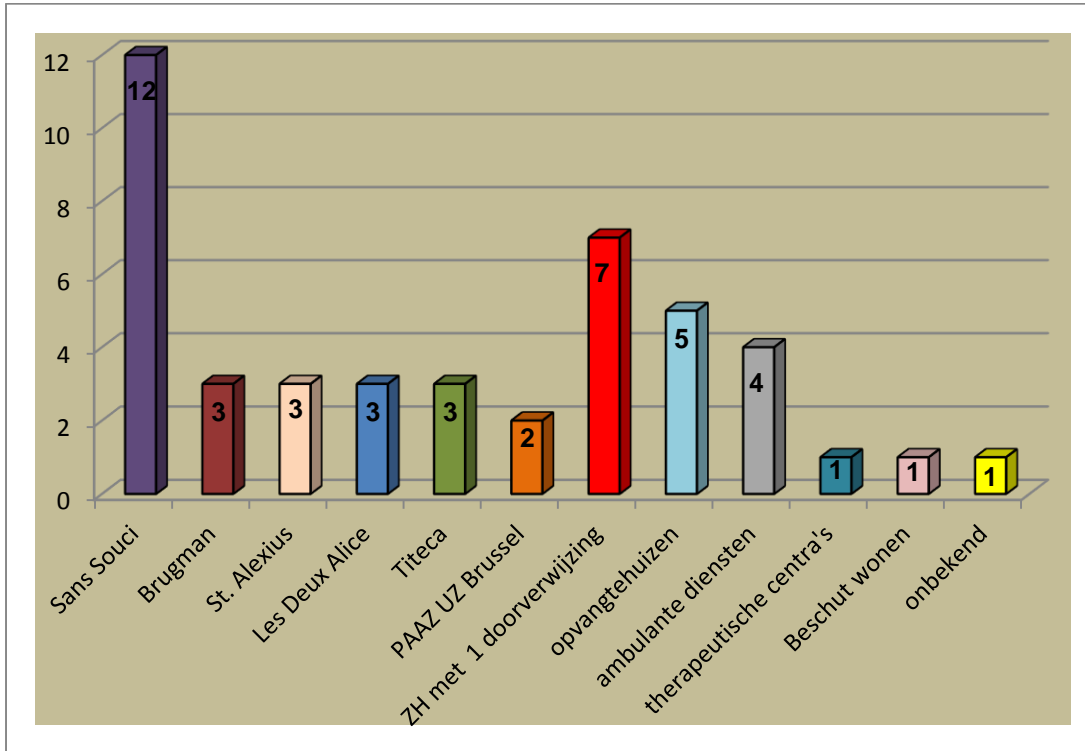

- **Kandidaat bewoners: percentage volgens geslacht**

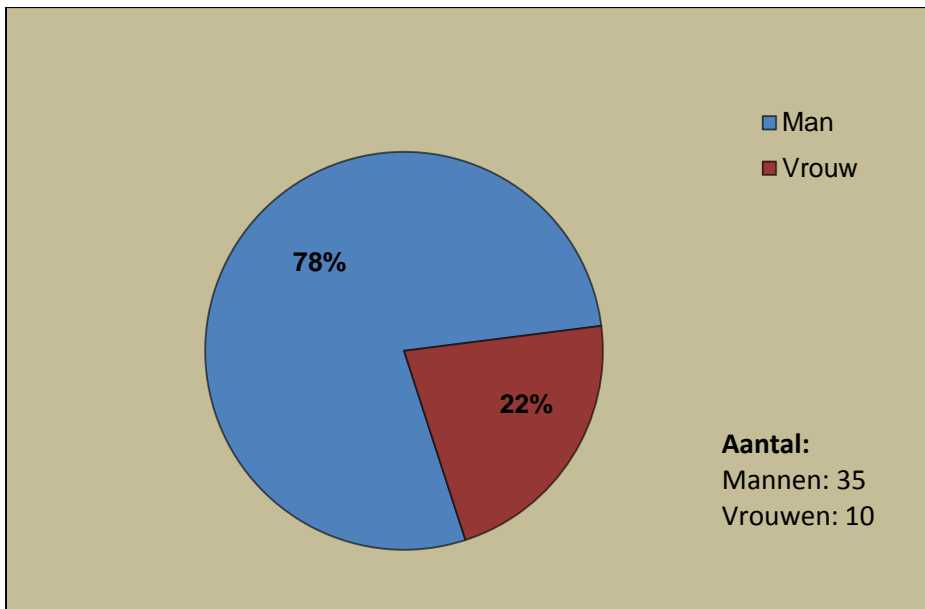

- **Kandidaat bewoners volgens leeftijd:**

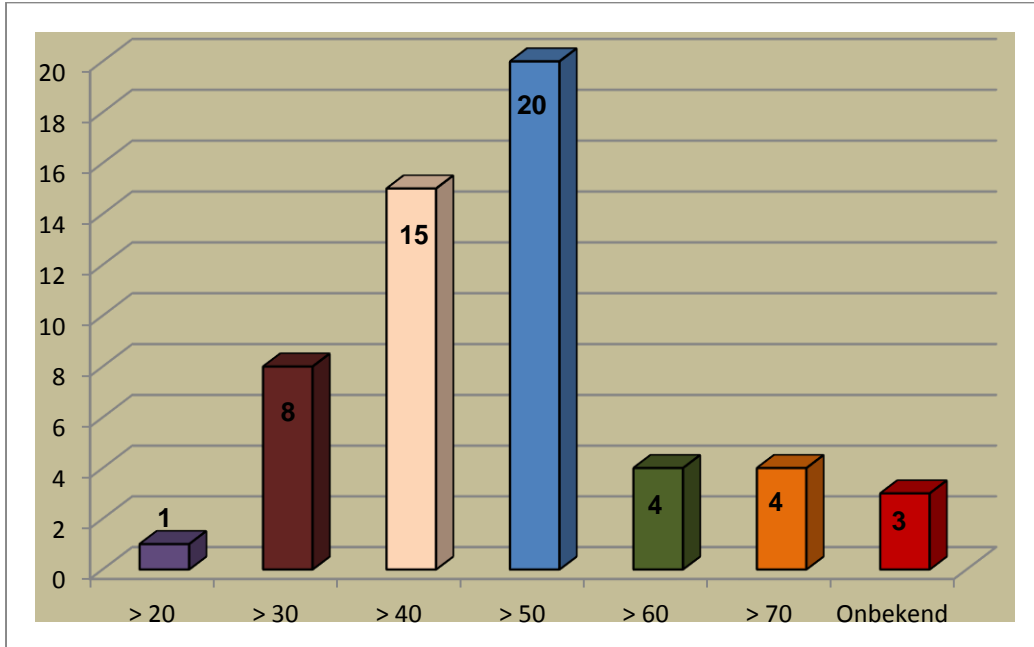

Van de 45 kandidaten zijn er 5 weerhouden waarvan 1 kandidaat is opgenomen en 4 kandidaten op de wachtlijst zijn gekomen.

Reden voor het niet weerhouden van de kandidaten:

- Te zware problematiek voor de open en vrije structuur van het huis (10 kandidaten)
- Onvoldoende zelfredzaamheid (3 kandidaten)
- Niet gestabiliseerd ziektebeeld (6 kandidaten)
- Niet in orde met de mutualiteit (2 kandidaten)
- Kandidatuur ingetrokken (16 kandidaten)

Van de 16 mensen die hun kandidatuur ingetrokken hebben waren er 11 die niet opdaagden en die achteraf ook niet meer te bereiken waren. 2 personen kende een herval en lieten zich opnemen en 1 persoon trok zich terug omwille van de lange wachtlijst. Voor 2 personen voldeed onze structuur niet.

Op het einde van het jaar hebben we een intake-stop gehad omwille van een te lange wachtlijst

- **Werken aan het huis**

Begin 2011 hebben we verschillende werken doorgevoerd in het huis. Er is een nieuwe keuken geplaatst en centrale verwarming is gelegd. Hierdoor hebben we een aantal maanden geen nieuwe opnames gekend ondanks onze wachtlijst. Dit maakt dat na het vertrek van één bewoner eind 2010 de plaats niet onmiddellijk ingevuld is. De twee nieuwe bewoners zijn pas midden 2011 in het gemeenschapshuis gekomen.

Voor het jaar 2012 denken we er aan om enkele badkamers te vernieuwen en eventueel het huis op te frissen door opnieuw te verven.

Toekomstproject...



Toekomstproject

Het jaarverslag van 2010 zijn we geëindigd met de vermelding van de hervormingen in de geestelijke gezondheidszorg vanuit art. 107. In het kader om naar een betere en toegankelijker gezondheidszorg te gaan, door de realisatie van zorgcircuits en zorgnetwerken, werd op 20 augustus 2010 een dragersgroep Hermes + opgestart, gelanceerd door de FOD. Huize Jan De Wachter werkt nog steeds mee aan het project en we wachten samen met de andere partners een gunstig antwoord van de erkenningscommissie af.

Niet enkel op grote schaal, vanuit het FOD, wordt er naar de toekomst gekeken. Ook Huize Jan De Wachter is ambitieus en werkt aan haar eigen toekomst project. Huize Jan De Wachter kent een rijke geschiedenis die gestart is in 1993. We zijn nu bijna 20 jaar later en we voelen ons klaar om aan een nieuw hoofdstuk te beginnen. We beogen twee paden te bewandelen. Langs de ene kant zouden we graag uitbereiden wat betreft ons aanbod en lang de andere kant willen we ook een uitbereiding van accommodatie realiseren. Beide betekenen immers een grotere mogelijkheid wat betreft opvang – en begeleidingsmogelijkheden.

We zullen in 2012 zeker de nodige stappen zetten en hopen u volgend jaar hieromtrent positief verslag te kunnen brengen.

Hoopvol kijkend naar de toekomst

Het team van Huize Jan De Wachter